NĚMČICKÝ ZPRAVODAJ

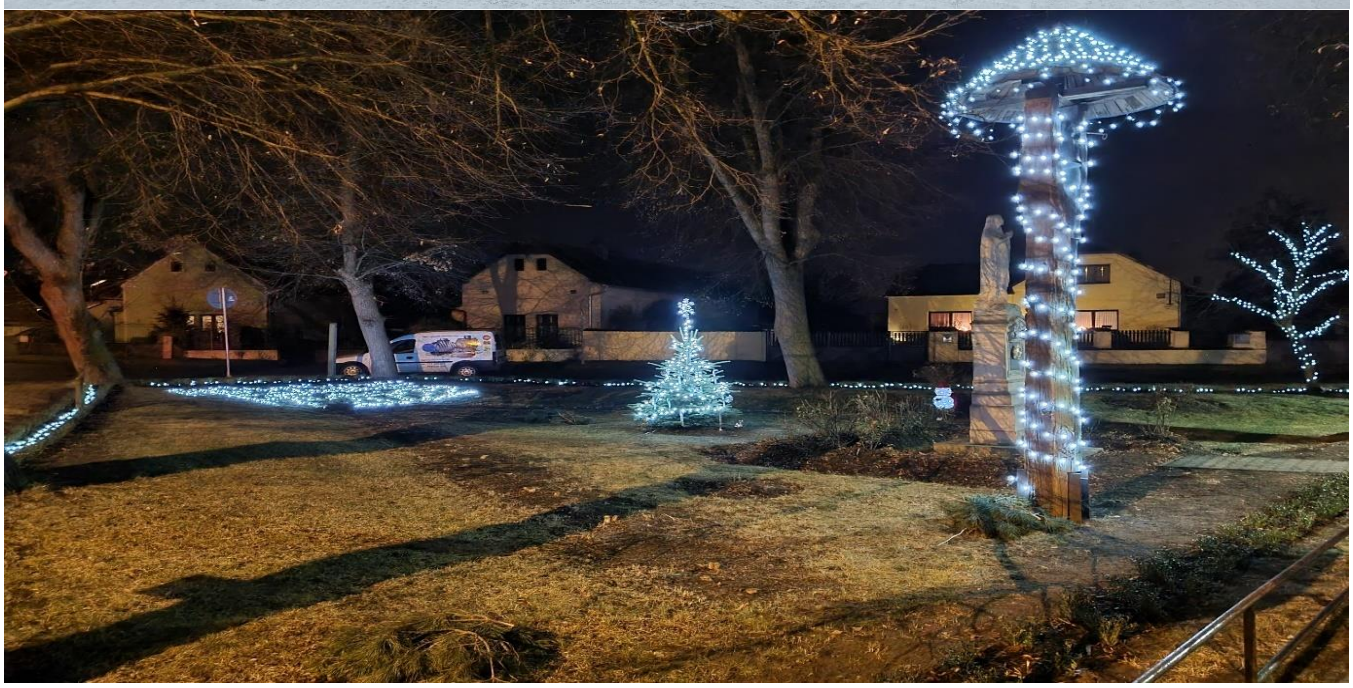

OBECNÍHO ÚŘADU NĚMČICE

Prosinec 2021
Číslo: 49

Slovo starosty

Milí přátelé, vážení spoluobčané,

blíží se vánoční svátky a další konec roku. Tento rok se opět bohužel nesl v duchu zákazů a nejrůznějších nařízení z důvodu stále přítomného COVIDu, který s nastupujícím zimním počasím nabírá dál na síle. Jen jsme si trochu vydechli a pozvolna začali kulturně žít, tak opět přišla opatření, zákazy a nařízení a co mě nejvíce mrzí, došlo k rozdělení společnosti na očkované a neočkované.

Věřím, že jste si v letošním roce splnili alespoň svá malá přání, pojďme žít s nadějí a vidinou lepších zítřků. Byl bych rád, kdybychom se i přes veškeré komplikace, které současná doba přináší, snažili nezapomínat na to, že mezi lidmi je nejdůležitější ohleduplnost a podpora. Pokusme se společně alespoň na chvíli zapomenout na všechny nepříjemnosti a starosti dnešní doby. Období adventu totiž vždy přicházelo ruku v ruce s obdobím zklidnění, oproštěním se od všedních starostí a užívání si se svými blízkými.

Pro dnešního člověka je to však mnohdy spíše doba hektická, během které se snažíme dohnat, co jsme během roku nestihli doma a v zaměstnání. Proto bych Vám chtěl, milí Němčičáci, popřát, abyste nadcházející dny prožili v klidu a pohodě, bez nervozity a stresu. Abyste si našli chvilku na předvánoční skleničku s přáteli, popovídání se sousedy a hlavně na své rodiny.

Rád bych prostřednictvím tohoto zpravodaje poděkoval všem, kteří se jakkoliv podílejí na organizaci společenských a kulturních akcí a také všem, kteří se zúčastňují obecních brigád, čímž šetří naší obci nemalé peníze**.** Jsem velmi rád, že se každoročně scházíme ve velkém počtu. Dále bych rád poděkoval zastupitelům a zaměstnancům obce za odvedenou práci.

Dovolte mi, abych Vám všem popřál příjemné prožití svátků vánočních, mnoho pohody, spokojenosti a hlavně pevné zdraví v Novém roce 2022.

Lukáš Jelínek, starosta

Zprávy z obecního úřadu

***Vodovod** – Od zprovoznění vodovodu (*září 2012)* se spotřebovalo 148701 m^3 pitné vody. Od ledna letošního roku do 12.prosince jsme spotřebovali 21466 m^3 pitné vody. Za loňský rok se spotřebovalo 21 220 m^3. Oproti loňskému roku je to navýšení spotřeby vody o 536 m^3, a to ještě není započítán celý prosinec. V říjnu jsme čistili akumulační nádrž. Příští rok by se měli měnit ve všech domácnostech vodoměry. Kdy k tomu dojde se včas dozvíte.

Největší odběratel, Vodňanské kuře, si nechal v září vyvrtat svůj vlastní vrt. Po napojení na tento vrt se nám sníží spotřeba vody o cca 4000 m3.

Rozbory pitné vody se provádějí pravidelně každého čtvrt roku. Výsledky rozboru jsou vyvěšeny na úřední desce obce www.ou-nemcice.cz.

***Kanalizace** – Od července 2012, kdy jsme zprovoznili čističku odpadních vod, bylo do dnešního dne vyčištěno 117 249,2 m3 odpadní vody. Od ledna letošního roku bylo vyčištěno 14 825,4 m3 odpadní vody.

Nezapomínejte alespoň 2x ročně vyčerpat nádrž a vystříkat jímku od nánosu, který se usazuje na stěnách. Rovněž je potřeba zkontrolovat uchycení elektrických kabelů v jímce.

Milan Vacek

***Vodné a stočné 2022 –** Cena vodného a stočného zůstává stejná jako v roce 2021.
Ceny vodného a stočného jsou stanoveny v souladu s cenovými předpisy (zejména zákon č. 526/1990 Sb., o cenách ve znění pozdějších předpisů, zákon č. 274/2001 Sb., o vodovodech a kanalizacích pro veřejnou potřebu, úplné znění přílohy č. 12 „Směrná čísla roční spotřeby vody“ k vyhlášce č. 428/2001 Sb, platný výměr MF ČR, Zákon a).

vodné = 30Kč/m3
stočné = 40Kč/m3 – paušál 120Kč/osoba/měsíc včetně DPH

***Komunální odpad**

Od ledna 2021 platí nový zákon o odpadech, který postupně až do roku 2030 prodražuje skládkování komunálních odpadů, a to tak, aby bylo skládkování co nejméně výhodnou cestou, jak s odpadem nakládat. Jen pro představu, oproti roku 2020 se v roce 2029 zvýší cena za uložení 1 tuny směsného odpadu o 1 350,- Kč. Po roce 2030 bude skládkování zakázáno úplně. Právě kvůli novému zákonu zastupitelé na svém zasedání 15.12.2021

projednali novou obecně závaznou vyhlášku obce o místním poplatku za obecní systém odpadového hospodářství, která bude platná od 1.1.2022. Sazba poplatku pro rok 2022 činí 700,- Kč.

Poplatníkem poplatku je:

a) fyzická osoba přihlášená v obci
b) vlastník nemovité věci zahrnující byt, rodinný dům nebo stavbu pro rodinnou rekreaci, ve které není přihlášená žádná fyzická osoba a která je umístěna na území obce

Od poplatku je osvobozena osoba, která

a) je přihlášena na ohlašovně – na úřadě obce Němčice
b) je narozena v tom roce, kdy ji vznikla poplatková povinnost

Poplatky lze uhradit v hotovosti či kartou na obecním úřadu nebo převodem na účet obce.
č. účtu: 23020151/0100, var. symbol je číslo popisné.

Prosíme ty občany, kterým doma nestačí jejich popelnice a odnáší odpad do nádob (papír, plast) umístněných za čekárnou, aby tento odpad sešlapali a neházeli okolo.
Svoz komunálního odpadu o svátcích proběhne 21.12. a 28.12, svoz papíru proběhne 23.12. (dle svozového kalendáře).

***Rekonstrukce budovy obecního úřadu**

V loňském roce jsme podali žádost o poskytnutí dotace, dotační titul 117D8210E Rekonstrukce a přestavba veřejných budov, podprogram Podpory, obnovy a rozvoje venkova 117D821. Bohužel naše žádost nebyla hodnotící komisí MMR doporučena k poskytnutí dotace. V letošním roce Ministerstvo pro místní rozvoj ČR otevřelo stejnou novou výzvu k podání žádosti o poskytnutí dotace v roce 2022 z podprogramu Podpory, obnovy a rozvoje venkova. Výše alokace pro tuto výzvu je 1 440 000 000,- Kč.
V tuto chvíli byla žádost na rekonstrukci obecního úřadu Němčice opět podána.
Předpokládané náklady na rekonstrukci obecního úřadu dle aktualizovaného rozpočtu stavby jsou 13,5 – 14 mil. Kč. Požadovaná výše dotace dle žádosti je 10 mil. Kč. Cenový rozdíl 3,5 – 4 mil. Kč bude hrazen z rozpočtu obce. Předpokládaný termín na zveřejnění výsledků je květen 2022. V případě, že uspějeme s žádosti o dotaci, je nejzazší termín zahájení realizace akce září 2022 a nejzazší termín ukončení realizace akce je 31.12.2023.
Doufáme, že druhé podání naší žádosti o dotaci bude úspěšné.

Na úřadě by měla nově vzniknout půdní vestavba, ve které by se nacházel archiv, kanceláře, kadeřnictví, sociální zařízení a společenská místnost. V přízemí by vznikla nová místnost pro děti, sociální zařízení pro potřeby OÚ, a dále by se zrekonstruovali kanceláře a také by došlo k částečnému zvětšení klubovny pro konání společenských akcí.

***Výstavba komunikace ke hřišti**

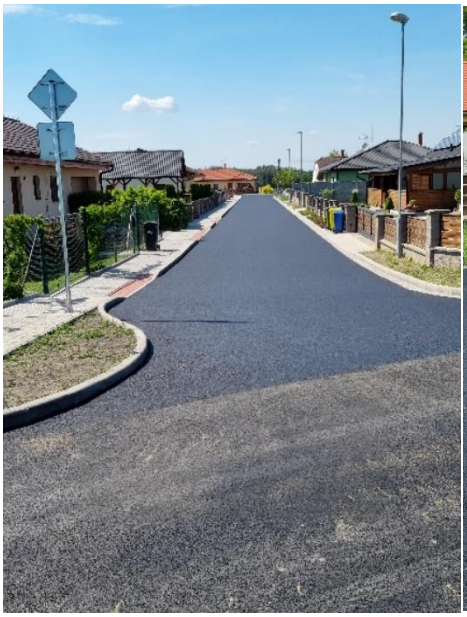

V letošním roce se nám po dlouhé době podařilo dokončit kompletní výstavbu komunikace, včetně chodníků a vjezdů na přilehlé pozemky v ulici ke hřišti. Výstavba byla provedena firmou SWIETELSKY stavební s.r.o., která probíhala v měsíci duben a květen. Při této akci jsme prodloužili dešťovou kanalizaci a zpevnili krajnici po levé straně ve směru na Býchory, kde by v budoucnu měl vzniknout nový chodník. V nové ulici byly umístěny nové dopravní značky. Závěrečná kontrolní prohlídka (kolaudace) byla provedena dne 19.10.2021 s tímto výsledkem: BEZ ZÁVAD.
Celkové náklady činily 2 043 949,- Kč. Vzhledem k tomu, že se jednalo o novou výstavbu komunikace, tak nebylo možné žádat o dotaci. Náklady byly hrazeny z rozpočtu obce.
Děkujeme občanům za vstřícnost a zároveň se omlouváme za dopravní komplikace, které v souvislosti s touto výstavbou vznikly.

*** Výstavba komunikace parc.č.18/17** (slepá ulice u Dostálů)
V tomto roce proběhlo výběrové řízení na stavební úpravy (rekonstrukci) místní komunikace ze zámkové dlažby. Nejvhodnější cenovou nabídku podala firma Milan Souček s nejnižší cenou 269 622,- Kč včetně DPH. Realizace bude provedena na začátku roku 2022.

*** Nový zahradní traktor**

Z důvodu častých oprav a přibývajících nákladů na provoz zahradního traktoru, který máme již od roku 2006, tudíž 15let v provozu, jsme se rozhodli k nákupu nového zahradního traktoru na úpravu zeleně v obci. Jedná se o typ Seco Starjet P6 PRO. Tento typ traktoru má již hydraulický výklopný koš, který by měl zaměstnancům ušetřit mnoho času a sil. Celkové náklady 210 900 Kč.
V letošním roce jsme zaměstnávali pouze jednoho zaměstnance na údržbu zeleně v obci.
Z důvodu nedostatku finančních prostředků úřadu práce jsme v letošním roce nedostali příspěvek na žádného dalšího zaměstnance.

*** Nové dětské hřiště u bytovek**

Z důvodu nevyhovujícího stavu dětského hřiště u bytovek jsme zakoupili nové herní prvky (houpačky se skluzavkou a kolotoč). Na jaře letošního roku proběhla demontáž původních nevyhovujících prvků, byla vybudována nová dopadová plocha a následně proběhla montáž nových dětských prvků. Kvůli bezpečnosti došlo k oplocení hřiště. Následovala revize herních prvků, která byla bez závad. Celkové vynaložené náklady na nové dětské hřiště včetně oplocení – 78 688,- Kč – bez montáže. Montáž se provedla formou obecní brigády, při které se zároveň natřelo zábradlí kolem fotbalového hřiště a vybudovalo se chybějící oplocení. Děkuji všem, kteří se spolupodíleli a přiložili ruku k dílu.😊

Dále se na vybudování dětského hřiště spolupodílela s obcí Němčice firma LIPRA PORK, a.s., která poskytla finanční dar ve výši 30 000,-Kč.

***Výsadba živého plotu a vánočního stromu u zvoničky**

V listopadu proběhla na návsi brigáda, při které se vyřezal původní živý buxusový plot, který byl bohužel napaden zavíječem zimostrázovým (tzv. housenkou). Na doporučení zahradníka byla zasazena alternativa živého plotu. Cesmína vroubkovaná je stálezelená dřevina, která není zavíječem napadána a je tak vhodnou náhradou za buxus. Celkem bylo zasazeno 320ks této dřeviny do obvodové linie stromů. Vzhledem k tomu, že jsme každý rok pracně sháněli vánoční strom, tak jsme se rozhodli při této akci zároveň vysadit nový vánoční strom - jedli kavkazskou. Na jaře příštího roku je v plánu založení nových trvalkových záhonů a vybudování nového chodníčku k pomníku Panny Marie.

Celkové náklady byly cca 36 000,- Kč.

Děkuji všem zúčastněným za jejich práci při výsadbě a panu Vladimíru Matyášovi za poskytnutí finančního daru na nákup vánočního stromu.

*** Odpočinkové místo s naučnou stezkou a altánem (na bývalé skládce)**

Na začátku letošního roku naše obec předložila MAS Zálabí projekt k posouzení v rámci 6. výzvy MAS Zálabí z Podprogramu rozvoje venkova v období 2014 – 2020.
Název Fiche 5 – Neproduktivní investice v lesích.
Hlasování Rady MAS Zálabí k finálnímu výběru projektů proběhlo 18.6.2021. Náš projekt byl schválen a doporučen s finanční alokací 770 449,- Kč, dle předloženého cenového marketingu. Žádost o dotaci postoupila k registraci k řídícímu orgánu SZIF (Státní zemědělský intervenční fond). Nyní čekáme na vyhodnocení žádosti. Pokud žádost bude schválena, tak realizace projektu by měla probíhat na jaře 2022. Na bývalé skládce by měla vzniknout nová mlatová cesta, která povede od turistické cesty (naproti srubu) na nejvyšší bod skládky, kde bude umístěn dřevěný altán, který bude sloužit jako odpočinkové místo s vyhlídkou do okolí. Při cestě a u altánu by měly být umístěny naučné a herní prvky pro děti. (viz obrázek)

*** Obecní les**

V zimních měsících probíhala v obecních porostech prořezávka a probírka stromů. Jednalo se o celkem 5,59 ha lesní plochy. Prořezávku prováděla firma Polabská lesní s.r.o., která pro obec Němčice zajistila i kompletní žádost na získání příspěvku na prořezávky a probírky od Ministerstva zemědělství. Jedná se o částku 5,59 ha x 6 000 = 33 540,- Kč.
V letošním roce nám byly proplaceny zbylé žádosti o dotace z roku 2020. Jednalo se o poskytnutí finančního příspěvku na obnovu, zajištění a výchovu lesních porostů do 40let věku, dále na zmírnění dopadu kůrovcové kalamity v nestátních lesích za rok 2019, ekologické a k přírodě šetrné technologie při hospodaření v lese a na hospodaření v lesích podle „Zásad pro poskytování příspěvku na hospodaření v lesích z rozpočtu Středočeského kraje“ v celkové výši 84 314,- Kč.

***Kniha Kolínsko z nebe**

Na obecním úřadu je možné zakoupit tuto knihu, na které se spolupodílela i naše obec. Jedná se o originální knihu leteckých fotografií z regionu. Kniha nabízí letecké snímky míst, které znáte pouze ze země a zároveň si můžete přečíst o obcích, školách i firmách, které se zapojily do projektu a chtěly tak ukázat, že jsou nedílnou součástí tohoto regionu. Prolistujte tuto knihu, poznejte místa, jimiž procházely dějiny, a zjistěte, zda rovina kolem města Kolín je skutečně tak rovná, jako se zpívá ve zlidovělé Kmochově písničce! Cena knihy 390 Kč.

***Kadeřnictví**

Prostory využívá kadeřnice paní **Dagmar Burdová, telefon pro objednání 608 766 269**. Dále jednou za cca 2 měsíce pedikérka paní **Marýna Michnevyc, objednání na tel. 774837069**, nebo na obecním úřadu u paní **Horáčkové.**

***Parkování v obci**

Vzhledem ke zvyšujícímu se počtu aut, která parkují na obecních pozemcích, bych Vás rád poprosil, abyste parkovali vozidla, pokud možno, na svém pozemku. Je to z důvodu blížící se zimní údržby silnic, údržby zeleně, bezpečnosti a bezpečného průjezdu nákladních vozidel (popelářský vůz, hasiči).

!!!Prosím Vás parkujte vozidla na svém pozemku!!!

Kultura a sport v obci

*** III. obecní ples**

Na 12. února byl naplánován III. obecní ples, ale bohužel situace ohledně Covid-19 nám neumožnila uspořádání tohoto oblíbeného plesu.
Pokud to epidemická opatření dovolí, tak III. obecní ples se bude konat 11. února 2022 opět ve Vigvamu. Konečné rozhodnutí o konání proběhne do 15.1.2021. **Všichni jste srdečně zváni.**

*** Pálení čarodějnic**

Bohužel ani v letošním roce z důvodu protiepidemických opatřeních se nemohlo uskutečnit tradiční pálení čarodějnic. Doufejme, že příští rok se situace zlepší a sejdeme se ve velkém počtu na pálení čarodějnic s večerní zábavou na fotbalovém hřišti, kde si to společně všichni užijeme.

...tak a konečně už to, co se uskutečnilo... 😊

*** Dětský den**

V sobotu 19.6. uspořádaly místní ženy na fotbalovém hřišti dětské odpoledne (dětský den) plné soutěží a her. Děti si mohly např. vyzkoušet jízdu na dopravním hřišti, skákání v pytli, chůzi na chůdách, střelbu ze vzduchovky, hod na terč, hru na postřeh, míčový slalom a mnoho dalších soutěží. Závěr letošního dětského dne zpestřil sbor dobrovolných hasičů ze Sán, který dětem připravil party pěnu a následné stříkání vodou bylo nejen pro děti, ale i pro dospělé příjemným osvěžením v tomto horkém letním dni. I přesto, že na teploměru stoupala teplota přes 30 stupňů se dětský den vydařil a zúčastnilo se ho mnoho dětí. Děkujeme místním ženám za přípravy a organizaci této akce.

*** Letní kino**

25.června obec uspořádala na fotbalovém hřišti letní kino, promítal se oblíbený český film Ženy v běhu. I přesto, že počasí přes den nepřálo, se nakonec večer umoudřilo a promítání si nenechalo ujít velký počet lidí, za což děkujeme. Celkem se zúčastnilo cca 100 lidí. Vstupné bylo 100Kč, do 18ti let zdarma. Tuto akci bychom v příštím roce rádi zopakovali, budeme Vás včas informovat, www.ou-nemcice.cz.

***Pouťová zábava**

7. srpna se na místním hřišti uskutečnila naše tradiční pouťová zábava. K tanci a poslechu hrála kapela ESO. Letošní odpoledne před zábavou obohatily program vzpomínkové zápasy gard na Vlastimila Šantrůčka.
I v letošním roce byly pro děti (a večer i pro dospělé ☺) k dispozici pouťové atrakce - velký řetízák, autodrom, střelnice, kolotoče pro malé a velké, aquazorbing a skákací hrady. Pouťové atrakce byly v provozu od čtvrtečního odpoledne do neděle.

*** Zájezd na Země živitelku**

Poslední srpnovou sobotu obecní úřad Němčice uspořádal dříve velice tradiční a oblíbený zájezd do Českých Budějovic na Země živitelku, která slavila 47.výročí. Počasí nám přálo, takže jsme všichni strávili příjemný den, prohlédli jsme si novinky z oboru zemědělské techniky, myslivosti, včelařství, rybářství, potravinářství nebo chovu hospodářských zvířat. Zájezdu se zúčastnilo celkem 18osob.

*** Mikulášská nadílka**

Bohužel ani v letošním roce se z důvodu protiepidemických opatření nemohla uskutečnit naše tradiční akce, slavnostní rozsvícení vánočního stromečku s mikulášskou nadílkou na návsi u zvoničky, kde jsme byli zvyklí se za poslechu koled každoročně setkávat se svými známými, kamarády a sousedy. Proto i v tomto roce obcházel Mikuláš s anděly a s čerty jednotlivé domy a rozdávali našim hodným dětem dárečky. Celkem bylo obdarováno 80 dětí. Tímto děkuji všem, kteří se podíleli na organizaci akce a na vánoční výzdobě návsi.

***III. Němčické dýňování a strašidelný průvod obcí**

Třetí Němčické dýňování se konalo v sobotu 6.11. 2021. Obecní úřad zajistil a rozvezl místním dětem dýně, které je měly za úkol doma vyřezat a vystavit na viditelné místo u domu. Tentokrát bylo dýňování obohaceno o strašidelný lampionový průvod obcí, kde byly zhasnuté lampy a v rozhlase hrála strašidelná hudba. Děti procházely obec po vyznačené trase, na které je čekalo několik stanovišť se strašidly, která rozdávala dětem sladkosti. Celkem bylo na trase šest stanovišť a děti se mohly potkat se strašidly jako čert, hejkal, smrtka a smrťák, vodník, pirát, čaroděj, čarodějnice a lesní víly. Na konci průvodu se uskutečnilo představení, kde byla sťata hlava pytláka Vaška, zvaného „Venda pytlák“.😊 Na závěr bylo před požární zbrojnicí připraveno občerstvení pro malé i

velké. Děti byly odměněny čokoládovou medailí. Celou akci zakončila ohňová show. Velice mile nás překvapila obrovská účast. **Těšíme se na Vás příště**.

Děkuji všem, kteří se zapojili do organizace a příprav této akce.

*** Rybáři**

Na začátku letošního roku jsme zakoupili na sádkách v Nouzově do našeho rybníka ryby v hodnotě 12 000,- Kč, což bylo cca 80 kaprů (míry 45 – 55 cm) a 4 ks štiky míry cca 60 cm. Na začátku rybářské sezony byl zastupitelstvem obce schválen nový rybářský řád. Zahájení sezony proběhlo 1.5.2021 a chytalo se do 31.10.2021. Berná míra kapra byla stanovena 48 cm. Cena povolenky pro místní občany: dospělí 400,- Kč, děti 300,- Kč, pro cizí 800,- Kč. Letos se prodalo celkem 31 povolenek za 12 950,- Kč.
Na začátku rybářské sezony 2022, máme v plánu uspořádat rybářské závody…

*** X. Němčická olympiáda**

V letošním roce se X. Němčická olympiáda zrušila a přeložila na příští rok. Měla by se konat v Němčicích u Boskovic. Předpokládaný termín je 25.6.2022. Na olympiádě by měly být tradiční disciplíny jako je fotbal, nohejbal, pétanque, šipky, ping pong a další doplňkové disciplíny, které určuje pořadatel. Doufáme, že aktuální situace ohledně pandemie koronaviru se uklidní a tato akce se bude moci uskutečnit. Rád bych Vás všechny pozval k reprezentaci naší obce na X. Němčické olympiádě.

Podrobnější informace o této akci budeme aktualizovat na webových stránkách obce www.ou-nemcice.cz

Lukáš Jelínek, starosta

*** Fotbal**

Jarní část sezony 2020–2021 se vůbec nehrála kvůli covid-19. Nebyly povoleny ani přátelské zápasy. Řada sportovních klubů na to doplatila ještě tím, že jejich hráči měli vyšší věk a už se jím nechtělo sportovat / běhat/. Nás se to naštěstí netýká, i když některým se po tak dlouhé odmlce také nechtělo znovu svoje tělo rozhýbat.
Když situace a zákazy spojené s nákazou covid-19 povolily, začali hráči s tréninkem.
Na srpnovou pouťovou zábavu jsme uspořádali vzpomínkový turnaj gard na Vlastíka Šantrůčka. Pozvali jsme mužstva Býchor, J. Lhoty, Bělušic. Bělušice se nakonec odhlásili, tak se hrálo systémem každý s každým. Zvítězilo mužstvo J. Lhoty, druhé místo Býchory a na třetím místě mužstvo domácích.

Začátkem letošní soutěže 2021–2022 nastaly velké změny. Okresním fotbalovým svazem v Kolíně byly IV. třídy rozdělené do třech soutěží. Tím došlo k ponížení mužstev ve všech IV. třídách. V naší třídě B je 8 mužstev. To znamená, že každé družstvo odehraje 7 utkání. Nebude hrát dva soutěžní zápasy.
Další novinkou v utkání III. třídy „A“, „B“ a IV. třídy „A“, „B“, „C“ je povoleno opakovaně střídat hráče. Na soupisku je celkem napsáno 17 hráčů, z toho 2 brankáři. Hráči při přerušení hry rozhodčím se můžou prostřídat.“ Systém jako v hokeji“.

Za nové členy oddílu jsme zaregistrovali místního Čižinského Jakuba, Sixtu Josefa ze Sendražic a Hlaváče Jakuba z Lošan.

Podzimní část soutěže 2021–2022 začal 5.září 2021.

K 1. zápasu jsme jeli do Žiželic B, a zde prohráli 2:0. Podle vyjádření našich fandů, kteří se jeli podívat, jsme měli šance, které jsme neproměnili. **Na 2.** zápas hraný doma k nám zavítalo mužstvo Býchor. Soupeř si přivezl útočné trio hráčů z A týmu. Prohráli jsme 3:6. góly dali Burda Aleš 1 a Hlaváč Jakub 2. **Na 3.** zápas, hraný venku jsme jeli do Bělušic, které jsme porazili 3:1, jednu branku dal Radek Ešner a dvě dal Václav Malý. Soupeř nesl prohru nelibě. Na **4.** zápas k nám přijelo mužstvo Hradčan. Nepřijel rozhodčí **(když se nedostaví rozhodčí, losují obě mužstva o rozhodčím, „laikovi“ který bude zápas řídit).** Po vylosování jsem pískal dost vyhrocený zápas, který hosté prohráli 7:2. Branky za nás dali, Ešner Radek 1, Burda Aleš 3, Horák Zdeněk 1, Ondra Roman 1 a skóre završil Lukáš Jelínek 1 gólem.
Potom jsme měli dva víkendy volno.
5. zápas jsme hráli doma s mužstvem z Volárny. Opět nepřijel rozhodčí. Tentokrát se ani nelosovalo, protože soupeř přijel jen s 12 hráči. Opět jsem musel pískat. Zápas to byl vyhrocený, protože mužstvo Volárny bylo na prvním místě v tabulce. Vyhráli jsme 2:1. Branky dali, Radek Ešner 1 a druhý přidal Lukáš Jelínek. Na **6 zápas** jsme jeli k našemu odvěkému rivalovi, a to do Ohař. Opět nepřijel rozhodčí, už po třetí za sebou. Po vyhraném losu jsem opět pískal toto utkání. Tento zápas nemohl být vyhrocenější, jelikož došlo k nedovolenému útoku na rivalova hráče, který posléze musel vyhledat lékařskou pomoc v nemocnici. Ukázalo se že o nic vážného nešlo Vyhráli jsme 3:1., góly dali, Burda Aleš 1, Jelínek Lukáš 2. **7 zápas.** Poslední zápas jsme doma hostili mužstvo Krakovan B., soupeř to nepříjemný. I když hra našeho mužstva nebyla špatná, neproměnili jsme šance. Prohráli jsme 2:1. Jediný gól dal Lukáš Jelínek.

Závěr podzimní soutěže se tedy podařil. V tabulce jsme skončili na pěkném 4. místě se skórem 19:15. Výhra 4x, remíza 0x, prohra 3x. Celkem bodů 12.

Tabulka IV. třída „A“

	Družstvo	Zap.	+	0	-	Skóre	Body	Penalty +	Penalty -
1	Volárna	7	6	0	1	36:7	18	0	0
2	Krakovany B	7	6	0	1	23:7	18	0	0
3	Žiželice B	7	5	0	2	17:27	15	0	0
4	Němčice	7	4	0	3	19:15	12	0	0
5	Bělušice	7	3	0	4	15:20	8	1	0
6	Ohaře	7	2	0	5	20:23	7	0	1
7	Býchory B	7	2	0	5	20:27	6	0	0
8	Hradčany	7	0	0	7	9:33	0	0	0

Tabulka odehraných zápasů, střelců gólů, obdržené karty, minuty:

	zápasy	góly	žluté karty	červené karty	odehrané minuty.
Burda Aleš	7	5	0	0	641
Čižinský Jakub	4	0	0	0	363
Dvorský Miroslav	5	0	1	0	459
Ešner Radek	7	3	0	0	641
Habich Radek	7	0	0	0	641
Hlaváč Jakub	1	2	0	0	90
Horák Zdeněk	6	1	0	0	551
Jelínek Lukáš	7	5	0	0	641
Jeřábek Václav	0	0	0	0	0
Kozák Martin	0	0	0	0	45
Kozlík Ondřej	3	0	0	0	272
Krist Jan	0	0	0	0	50
Kuch Jiří	2	0	0	0	187
Líska Tomáš	7	0	0	0	641
Malcher Jakub	7	0	0	0	641
Malý Václav	6	2	1	0	551
Paleček Pavel	2	0	0	0	181
Roman Ondra	1	1	0	0	90
Sixta Josef	6	0	0	0	551
Šléz Václav	0	0	0	0	0
Švanda Petr	0	0	0	0	0

Na závěr chci poděkovat všem současným i bývalým hráčům, pořadatelům, obsluze, která zajistila občerstvení a divákům, kteří fandili hráčům, i když jim to nešlo.

Milan Vacek
Předseda oddílu SK FC Němčice

***Klubovna**

Vánoční otevírací doba obecní hospody

24.12.2021 – ZAVŘENO
25.12.2021 – ZAVŘENO
26.12.2021 – 17:00 – 22:00hod
27.12.2021 – ZAVŘENO
28.12.2021 – 17:00 – 22:00hod
29.12.2021 – 17:00 – 22:00hod
30.12.2021 – 17:00 – 22:00hod
31.12.2021 – Silvestr (bude upřesněno dle aktuálních epidemických opatřeních)
1.1. 2022 – 17:00 – 22:00hod

*** Obecní úřad – dovolená**

Vážení občané, od 22.12. 2021 do 3.1.2022 čerpáme řádnou dovolenou, obecní úřad bude uzavřený. V naléhavých případech volejte starostu na tel. 602 162 389.

Kulturní kalendář na rok 2022

Leden ??? – Myslivecký ples – Vigvam
11. února (pátek) **???** – III. Obecní ples - Vigvam
30. dubna (sobota) – Čarodějnice na hřišti
4. června (sobota) – Dětský den
25. června ??? (sobota) – X. Němčická olympiáda (Němčice u Boskovic)
Červenec – Letní kino
13. srpna (sobota) – Pouťová zábava
20. srpna ??? (sobota) – Rockový koncert
5. listopadu (sobota) – IV. Němčické dýňování a strašidelný lampionový průvod
3. prosince (sobota) – Rozsvícení vánočního stromečku - Mikulášská nadílka

V dnešní době bohužel nerozhoduje jen počasí, ale i protiepidemická opatření. Doufejme, že se situace zlepší a budeme moci uspořádat všechny plánované akce. Budeme se na Vás těšit.

Společenská kronika – rok 2021

Odstěhovali se
Kamarýt Kryštof
Ovčanský Dominik
Švanda Petr
Kozel Jaroslav
Konrádová Ema
Veselá Libuše
Polák Bohuslav
Špinka Jan
Jana a Kateřina Růžičková

Přistěhovali se
Fenyková Jana
Němec Zdeněk
Cimrová Kamila
Janglová Veronika
David David
Magdaléna, Ondřej a Zuzana Koprovi

Uzavření manželství
Kristýna Pechová a David David

Navždy nás opustili…
Šplíchalová Drahoslava
Broučková Růžena
Jeřábek Václav
Podnecký Josef
Doležal Josef
Matyáš Josef (dlouholetý chalupář)

Narodili se
Alice Jeřábková

K dnešnímu dni mají Němčice 365 obyvatel.

Horáčková Ivana, účetní

*** Kronika**

Víte že…

Za Němčicemi směrem na Bělušice stávala ves Ohařičky, která patřila k panství Konárovickému?

Ohařičky stávaly v místech dodnes nazývaných „Na Oharci“, 1 kilometr východně od Němčic; dnes je v blízkosti tohoto místa farma Vodňanské kuře. Zmínka o vsi Ohařičky nebo též Ohařice je ze 16. století, kdy náležela ke Konárovicům. Ves byla vypálena (zpustlá) v období třicetileté války, neboť když v roce1652 kupoval *Humprecht Račín z Račic* Konárovické panství, postoupil „pusté Ohařičky“ královské komoře na umoření svého dluhu. Místo, kde vesnice stávala později připadlo i s okolními obcemi kolínskému panství, které je rozdělilo Němčice, Ohaře a Jestřabí Lhotu. Jen málo písemných zmínek o této vsi je…

Co se událo v naší obci před sto lety…

V roce 1921 bylo prováděno v celé naší republice sčítání lidu. Sčítacím komisařem v naší obci byl pan Vokoun, učitel z Býchor. Napočteno u nás bylo 498 obyvatel.

Odhalení pomníku

18. září odhalován pomník našim padlým vojínům ve světové válce. Slavnostní řeč promluvil Fr. Flos učitel a spisovatel z Labské Týnice. Pomník postaven nákladem obce a sbírkou po domech, která vynesla 1600 K.

Zápis o počasí

Jaro r. 1921 bylo dosti pohodlné, až v květnu nepršelo celý měsíc, takže se ukazovalo již sucho. Teprve v červnu trochu namoklo, ale sucho bylo stále, jetele byli špatné, sena málo a otava asi bude také špatná, takže s krmením dobytka jest velká bída. Obilí jest pěkné.
8. července u nás nastávají žně následkem sucha jsou hodně brzy. Stále neprší, takže hodně studní u nás jest bez vody. Jsou stále velká vedra obzvláště 24. 25. 26. července dostoupilo teplo svého vrcholu, až na 29°C. 27 července byl dosti pěkný deštík, takže na malou brázdu namoklo. Pak nastala zase velká vedra až 13. 14. 15. srpna tři dny po menších přestávkách dosti namoklo, takže rolníci mohli zase orat.

Kultura

13.února sehrál místní Sokol v hostinci p. Jos. Janáka představení "Kandidáti ženitby".
27. února konána odborná hospodářská přednáška. V host. pana Janáka přednášel učitel Zápotocký z Ovčár. Účast slabá.V ten samý den sehrály školní děti ze školy Ohařské v hostinci u Benešů, divadelní hru "České srdce".
13. března sehrál místní Sokol v hostinci u Janáků divadelní hru " Pojď na mé srdce".
27. března sehrály školní děti z Ohař a z Němčic v host. u Benešů divadelní hru " Poklad".
9. října konána přednáška uč. Zápotockého z Ovčár na téma " Lidová škola pokračovací".
28. října v Den výročí naší samostatnosti sehrál Sokol Býchorský v hostinci u Janáků divadelní hru ze světové války " Vrah".
9. prosince pořádal místní Sokol v hostinci p. Janáka přednášku o Karlu Havlíčku Borovském. Přednášel učitel Moravec z Ohař.
11. prosince sehrál místní Sokol v hostinci u Janáků divadelní hru.
Kroniky obce jsou k nahlédnutí na webových stránkách obce **www.ou-nemcice.cz**.
Děkujeme kronikářce za její práci.

Palečková Jarmila, kronikářka

SVOZOVÝ KALENDÁŘ 2022 - Němčice

komunál	BIO	PLASTY	PAPÍR

	po	út	st	čt	pá	so	ne	Týden
leden						1	2	53
	3	4	5	6	7	8	9	1
	10	11	12	13	14	15	16	2
	17	18	19	20	21	22	23	3
	24	25	26	27	28	29	30	4
	31							5
únor								
		1	2	3	4	**5**	**6**	5
	7	8	9	10	11	**12**	**13**	6
	14	15	16	17	18	**19**	**20**	7
	21	22	23	24	25	**26**	**27**	8
	28							9
březen								
		1	2	3	4	**5**	**6**	9
	7	8	9	10	11	**12**	**13**	10
	14	15	16	17	18	**19**	**20**	11
	21	22	23	24	25	**26**	**27**	12
	28	29	30	31				13
duben								
					1	**2**	**3**	13
	4	5	6	7	8	**9**	**10**	14
	11	12	13	14	15	**16**	**17**	15
	18	19	20	21	22	**23**	**24**	16
	25	26	27	28	29	**30**		17
květen								
							1	17
	2	3	4	5	6	7	8	18
	9	10	11	12	13	14	15	19
	16	17	18	19	20	21	22	20
	23	24	25	26	27	28	29	21
	30	31						22
červen								
			1	2	3	**4**	**5**	22
	6	7	8	9	10	**11**	**12**	23
	13	14	15	16	17	**18**	**19**	24
	20	21	22	23	24	**25**	**26**	25
	27	28	29	30				26

komunál	BIO	PLASTY	PAPÍR

	po	út	st	čt	pá	so	ne	Týden
červenec					1	**2**	**3**	26
	4	5	6	7	8	**9**	**10**	27
	11	12	13	14	15	**16**	**17**	28
	18	19	20	21	22	**23**	**24**	29
	25	26	27	28	29	**30**	**31**	30
srpen								
	1	2	3	4	5	**6**	**7**	31
	8	9	10	11	12	**13**	**14**	32
	15	16	17	18	19	**20**	**21**	33
	22	23	24	25	26	**27**	**28**	34
	29	30	31					35
září								
				1	2	**3**	**4**	35
	5	6	7	8	9	**10**	**11**	36
	12	13	14	15	16	**17**	**18**	37
	19	20	21	22	23	**24**	**25**	38
	26	27	28	29	30			39
říjen								
						1	**2**	39
	3	4	5	6	7	**8**	**9**	40
	10	11	12	13	14	**15**	**16**	41
	17	18	19	20	21	**22**	**23**	42
	24	25	26	27	28	**29**	**30**	43
	31							44
listopad								
		1	2	3	4	**5**	**6**	44
	7	8	9	10	11	**12**	**13**	45
	14	15	16	17	18	**19**	**20**	46
	21	22	23	24	25	**26**	**27**	47
	28	29	30					48
prosinec								
				1	2	**3**	**4**	48
	5	6	7	8	9	**10**	**11**	49
	12	13	14	15	16	**17**	**18**	50
	19	20	21	22	23	**24**	**25**	51
	26	27	28	29	30	**31**		52

VESELÉ VÁNOCE

Příjemné prožití svátků vánočních, bohatého Ježíška, pohody a pevných nervů v novém roce 2022

Přeje zastupitelstvo obce Němčice

Zpravodaj vydává Obecní úřad Němčice, Němčice 21, 280 02
1. vydání 2021
v nákladu 160 ks výtisků.
Zdarma